



INSTITUTO MEXICANO DEL SEGURO SOCIAL
DIRECCION DE ADMINISTRACIÓN Y EVALUACIÓN DE
DELEGACIONES
UNIDAD DE ADMINISTRACIÓN
COORDINACIÓN DE ADQUISICIÓN DE BIENES Y
CONTRATACIÓN DE SERVICIOS

Contrato No. U100274
PUBLICA PRIMERA
CONVOCATORIA
Número: ADD-024_2010

U100274

Contrato Abierto de Adquisición de Medicamentos complemento 2010, que celebran por una parte el **Instituto Mexicano del Seguro Social**, que en lo sucesivo se denominará "**EL INSTITUTO**", representado en este acto por el **C. Agustín Amaya Chávez**, en su carácter de Representante Legal y, por la otra, la empresa **CADENA FARMACEUTICA, S.A. DE C.V.**, en lo subsecuente "**EL PROVEEDOR**", representada por el **C. OSCAR VÉLEZ CHAVARRÍA**, en su carácter de Representante o Apoderado Legal, al tenor de las Declaraciones y Cláusulas siguientes:

DECLARACIONES

I.- "**EL INSTITUTO**", declara a través de su Representante Legal que:

I.1.- Es un Organismo Público Descentralizado de la Administración Pública Federal con personalidad jurídica y patrimonio propios, que tiene a su cargo la organización y administración del Seguro Social, como un servicio público de carácter nacional, en términos de los artículos 4 y 5 de la Ley del Seguro Social.

I.2.- Está facultado para adquirir toda clase de bienes muebles en términos de la legislación vigente, para la consecución de los fines para los que fue creado, de conformidad con el artículo 251, fracciones IV y V de la Ley del Seguro Social.

I.3.- El C. Agustín Amaya Chávez, Coordinador Técnico de Bienes y Servicios Terapéuticos, en su carácter de Representante Legal, se encuentra facultado para suscribir el presente instrumento jurídico en representación de "**EL INSTITUTO**", de acuerdo al poder que le fue conferido en la Escritura Pública número 83,965, de fecha 25 de julio de 2008, otorgada ante la fe del Lic. José Ignacio Sentíes Laborde, Notario Público número 104 de la Ciudad de México, Distrito Federal, inscrita en el Registro Público de Comercio del Distrito Federal, en el folio mercantil número 52,023.

I.4.- Funge como Administrador del presente contrato el Lic. Francisco Javier Bermúdez Almada, Titular de la Coordinación de Control de Abasto, quien dará seguimiento al cumplimiento de las obligaciones establecidas por las partes.

I.5.- Para el cumplimiento de sus funciones y la realización de sus actividades, requiere de la Adquisición de Medicamentos complemento 2010.

I.6.- Para cubrir las erogaciones que se deriven del presente contrato, cuenta con recursos disponibles suficientes, no comprometidos, en la partida presupuestal número 21053001, de conformidad con el dictamen de disponibilidad presupuestal previo número

MA
P
E



INSTITUTO MEXICANO DEL SEGURO SOCIAL
DIRECCION DE ADMINISTRACIÓN Y EVALUACIÓN DE
DELEGACIONES
UNIDAD DE ADMINISTRACIÓN
COORDINACIÓN DE ADQUISICIÓN DE BIENES Y
CONTRATACIÓN DE SERVICIOS

Contrato No. U100274
PUBLICA PRIMERA
CONVOCATORIA
Número: ADD-024_2010

0000521258-2010, mismo que se agrega al presente instrumento jurídico como **Anexo 3 (tres)**.

I.7.- El presente contrato fue adjudicado a "**EL PROVEEDOR**" mediante el procedimiento de Adjudicación Directa número ADD-024-2010, con fundamento en lo dispuesto por el artículo 134 de la Constitución Política de los Estados Unidos Mexicanos y de conformidad con los artículos 26 fracción III, 28 Fracción III inciso A), 37, 38 tercer párrafo, 40, 41 fracción VII y 47 de la Ley de Adquisiciones, Arrendamientos y Servicios del Sector Público.

I.8.- Con fecha 27 de octubre de 2010, la División de Bienes Terapéuticos, dependiente de la Coordinación Técnica de Bienes y Servicios Terapéuticos, emitió el Acta del Procedimiento de Adjudicación Directa contratación mencionado en la Declaración que antecede.

I.9.- Conforme a lo previsto en el artículo 107 del Reglamento de la Ley de Adquisiciones, Arrendamientos y Servicios del Sector Público, "**EL PROVEEDOR**" en caso de auditorías, visitas o inspecciones que practique la Secretaría de la Función Pública y el Órgano Interno de Control en "**EL INSTITUTO**", proporcionará la información que en su momento se requiera, relativa al presente contrato.

I.10.- Señala como domicilio para todos los efectos de este acto jurídico, el ubicado en la calle de Durango número 291, P.H., Colonia Roma Norte, Delegación Cuauhtémoc, Código Postal 06700, en México, Distrito Federal.

II.- "**EL PROVEEDOR**", declara que:

II.1.- Es una persona moral constituida de conformidad con las leyes de los Estados Unidos Mexicanos, según consta en la Escritura Pública número 12746, de fecha 9 DE DICIEMBRE DE 2004, pasada ante la fe del LIC. RAMIRO A. BRAVO RIVERA, Notario Público número 18 de la ciudad de MONTERREY, NUEVO LEÓN; e inscrita en el Registro Público de la Propiedad y del Comercio, bajo el Número 91373*1.

II.2.- Que su Representante o Apoderado Legal, acredita su personalidad en términos de la escritura pública número 12892, de fecha 11 DE MARZO DE 2005, pasada ante la fe del Lic. RAMIRO A. BRAVO RIVERA, Notario Público número 18, de la ciudad de MONTERREY, N.L. y manifiesta bajo protesta de decir verdad, que las facultades que le fueron conferidas no le han sido revocadas, modificadas ni restringidas en forma alguna.

II.3.- De acuerdo con sus estatutos, su objeto social consiste entre otras actividades, en LA COMPRA, VENTA COMERCIALIZACIÓN, DISTRIBUCIÓN ALMACENAMIENTO, IMPORTACIÓN, EXPORTACIÓN DE MEDICAMENTOS, MATERIAL DE CURACIÓN, EQUIPOS E INSTRUMENTAL MÉDICO Y REPRESENTACIÓN DE TODO TIPO DE PRODUCTOS RELACIONADOS CON LA SALUD.



INSTITUTO MEXICANO DEL SEGURO SOCIAL
DIRECCION DE ADMINISTRACIÓN Y EVALUACIÓN DE
DELEGACIONES
UNIDAD DE ADMINISTRACIÓN
COORDINACIÓN DE ADQUISICIÓN DE BIENES Y
CONTRATACIÓN DE SERVICIOS

Contrato No. U100274
PUBLICA PRIMERA
CONVOCATORIA
Número: ADD-024_2010

II.4.- La Secretaría de Hacienda y Crédito Público le otorgó el Registro Federal de Contribuyentes número CFA-041123-V2A. Asimismo, cuenta con Registro Patronal ante el "EL INSTITUTO" número 103571, y su número de proveedor es 00080626.

II.5.- Manifiesta bajo protesta de decir verdad, no encontrarse en los supuestos de los artículos 50 y 60, de la Ley de Adquisiciones, Arrendamientos y Servicios del Sector Público.

II.6.- Cuenta con el acuse de recepción de la solicitud de opinión ante el Servicio de Administración Tributaria (SAT), relacionada con el cumplimiento de sus obligaciones fiscales en los términos que establece la fracción I, de la Regla I2.1.15 de la Resolución Miscelánea Fiscal para el presente ejercicio, de conformidad con el artículo 32 D, del Código Fiscal de la Federación, del cual presenta copia a "EL INSTITUTO".

II.7.- Manifiesta bajo protesta de decir verdad, que dispone de la organización, experiencia, elementos técnicos, humanos y económicos necesarios, así como con la capacidad suficiente para satisfacer de manera eficiente y adecuada las necesidades de "EL INSTITUTO".

II.8.- Señala como domicilio para todos los efectos de este acto jurídico, el ubicado en MÉXICO NUM. 2532, COL. FRESNOS LA SILLA, GUADALUPE, NUEVO LEÓN, C.P. 67178.

Hechas las Declaraciones anteriores, las partes convienen en otorgar el presente contrato, de conformidad con las siguientes:

CLÁUSULAS

PRIMERA.- OBJETO DEL CONTRATO.- "EL INSTITUTO" se obliga a adquirir de "EL PROVEEDOR" y éste se obliga a suministrar Medicamentos cuyas características, especificaciones y cantidades se describen en el **Anexo 1 (uno)**, en el que se identifica la cantidad mínima de bienes como compromiso de adquisición y la cantidad máxima de bienes susceptibles de adquisición.

SEGUNDA.- IMPORTE DEL CONTRATO.- "EL INSTITUTO" cuenta con un presupuesto mínimo como compromiso de pago por los bienes objeto del presente instrumento jurídico, por un importe de \$408,800.00 (cuatrocientos ocho mil ochocientos pesos 00/100 M.N.), y un presupuesto máximo susceptible de ser ejercido por la cantidad de \$817,600.00 (ochocientos diecisiete mil seiscientos pesos 00/100 M.N.), de conformidad con los precios unitarios que se relacionan en el **Anexo 1 (uno)**.

Las partes convienen que el presente contrato se celebra bajo la modalidad de precios fijos durante la vigencia del mismo.



INSTITUTO MEXICANO DEL SEGURO SOCIAL
DIRECCION DE ADMINISTRACIÓN Y EVALUACIÓN DE
DELEGACIONES
UNIDAD DE ADMINISTRACIÓN
COORDINACIÓN DE ADQUISICIÓN DE BIENES Y
CONTRATACIÓN DE SERVICIOS

Contrato No. U100274
PUBLICA PRIMERA
CONVOCATORIA
Número: ADD-024_2010

TERCERA.- FORMA DE PAGO.- "EL INSTITUTO" se obliga a pagar a "EL PROVEEDOR", la cantidad señalada en la Cláusula inmediata anterior en pesos mexicanos, a los 20 (veinte) días naturales posteriores a la entrega por parte de "EL PROVEEDOR" de los siguientes documentos:

- A. Original y copia de la factura que reúna los requisitos fiscales respectivos, en la que se indique los bienes entregados, número de proveedor, número de contrato, en su caso, el número de la(s) orden(es) de reposición, que ampara(n) dichos bienes, número de alta, número de fianza y denominación social de la afianzadora, misma que deberá ser entregada en las Unidades Administrativas de cada Delegación y/o Unidades Médicas de Alta Especialidad correspondiente, mismas que se agrega al presente instrumento jurídico como **Anexo 2 (dos)**.

En caso de que "EL PROVEEDOR" presente su factura con errores o deficiencias, el plazo de pago se ajustará en términos del artículo 90 del Reglamento de la Ley de Adquisiciones, Arrendamientos y Servicios del Sector Público.

- B. "EL PROVEEDOR" podrá optar porque "EL INSTITUTO" efectúe el pago de los bienes suministrados, a través del esquema electrónico intrabancario que "EL INSTITUTO" tiene en operación, con las instituciones bancarias siguientes: Banamex, S.A., BBVA Bancomer, S.A., Banorte, S.A. y Scotiabank Inverlat, S.A.; para tal efecto deberá presentar en las Oficinas de las Unidades Administrativas de cada Delegación y/o Unidades Médicas de Alta Especialidad, petición escrita indicando: razón social, domicilio fiscal, número telefónico y fax, nombre completo del apoderado legal con facultades de cobro y su firma, número de cuenta de cheques (número de clave bancaria estandarizada), banco, sucursal y plaza, así como número de proveedor asignado por "EL INSTITUTO".

En caso de que "EL PROVEEDOR" solicite el abono en una cuenta contratada en un banco diferente a los antes citados (interbancario), "EL INSTITUTO" realizará la instrucción de pago en la fecha de vencimiento del contrarecibo y su aplicación se llevará a cabo al día hábil siguiente, de acuerdo con el mecanismo establecido por el Centro de Compensación Bancaria (CECOBAN).

Anexo a la solicitud de pago electrónico (intrabancario e interbancario) "EL PROVEEDOR" deberá presentar original y copia de la Cédula del Registro Federal de Contribuyentes, Poder Notarial e identificación oficial; los originales se solicitan únicamente para cotejar los datos y les serán devueltos en el mismo acto.

Asimismo, "EL INSTITUTO" aceptará de "EL PROVEEDOR", que en el supuesto de que tenga cuentas líquidas y exigibles a su cargo, aplicarlas contra los adeudos que, en su caso, tuviera por concepto de cuotas obrero patronales, conforme a lo previsto en el artículo 40 B de la Ley del Seguro Social.

	INSTITUTO MEXICANO DEL SEGURO SOCIAL DIRECCION DE ADMINISTRACIÓN Y EVALUACIÓN DE DELEGACIONES UNIDAD DE ADMINISTRACIÓN COORDINACIÓN DE ADQUISICIÓN DE BIENES Y CONTRATACIÓN DE SERVICIOS	Contrato No. U100274 PUBLICA PRIMERA CONVOCATORIA Número: ADD-024_2010
---	---	---

"EL PROVEEDOR" que celebre contrato de cesión de derechos de cobro, deberán notificarlo a "EL INSTITUTO", con un mínimo de 05 (cinco) días naturales anteriores a la fecha de pago programada, entregando invariablemente una copia de los contra-recibos cuyo importe se cede, además de los documentos sustantivos de dicha cesión, de igual forma el que celebre contrato de cesión de derechos de cobro a través de factoraje financiero conforme al Programa de Cadenas Productivas de Nacional Financiera, SNC, institución de Banca de Desarrollo.

El pago quedará condicionado proporcionalmente al pago que "EL PROVEEDOR", deba efectuar por concepto de penas convencionales por atraso

CUARTA.- PLAZO, LUGAR Y CONDICIONES DE ENTREGA.- "EL PROVEEDOR" se compromete a suministrar a "EL INSTITUTO" los bienes objeto de este contrato, en los lugares y domicilios que se indican en el **Anexo 2 (dos)**.

"EL PROVEEDOR" se compromete a realizar la primera entrega parcial de los bienes, como enseguida se describe:

Ejercicio	Emisión de Orden de Reposición	Fecha de Entrega	Porcentaje Máximo de Emisión
2010	A más tardar 15 (quince) días después de la fecha de fallo	A partir de la fecha de emisión 15 (quince) días naturales y un máximo de 04 (cuatro) días con atraso	50%

Las siguientes entregas deberán realizarse dentro de los 15 (quince) días naturales posteriores a la emisión de la Orden de Reposición correspondiente, considerándose este plazo como entrega oportuna, y un máximo de 04 (cuatro) días de entrega con atraso.

Conforme al párrafo que antecede, se aplicará lo establecido en el artículo 29 de la Ley Federal de Procedimiento Administrativo, el cual establece lo siguiente: "En los plazos establecidos por periodos se computarán todos los días, cuando se fijen por mes o por año se entenderá que el plazo concluye el mismo número de día del mes o año de calendario que corresponda, respectivamente; cuando no exista el mismo número de día en el mes de calendario correspondiente, el término será el primer día hábil del siguiente mes de calendario. Si el último día del plazo o la fecha determinada son inhábiles o las oficinas ante las que se vaya a hacer el trámite permanecen cerradas durante el horario normal de labores, se prorrogará el plazo hasta el siguiente día hábil. Cuando el último día del plazo sea inhábil, se entenderá prorrogado hasta el día siguiente hábil".

Las órdenes de reposición subsecuentes a la primera entrega parcial de los bienes serán generadas en atención a los niveles de inventario; las cuales no podrán ser superiores al 25% (veinticinco por ciento) de la cantidad máxima de la clave contratada y serán hechas del conocimiento a "EL PROVEEDOR" vía Internet, a través de la dirección electrónica



	INSTITUTO MEXICANO DEL SEGURO SOCIAL DIRECCION DE ADMINISTRACIÓN Y EVALUACIÓN DE DELEGACIONES UNIDAD DE ADMINISTRACIÓN COORDINACIÓN DE ADQUISICIÓN DE BIENES Y CONTRATACIÓN DE SERVICIOS	Contrato No. U100274 PUBLICA PRIMERA CONVOCATORIA Número: ADD-024_2010
---	---	---

(<http://sai.imss.gob.mx>). Adicionalmente, el Área solicitante de cada Delegación o Unidades Médicas de Alta Especialidad, podrá notificar las referidas órdenes a través de correo electrónico, servicio de mensajería especializada, correo certificado o fax, esta comunicación deberá generarse a más tardar el segundo día hábil de emitida la orden de reposición, en la inteligencia de que **"EL PROVEEDOR"** deberá entregar el acuse de recibo respectivo, por la misma vía dentro de los 03 (tres) días hábiles siguientes al de dicha notificación

En caso de que sean canceladas las órdenes de reposición se hará del conocimiento de **"EL PROVEEDOR"**, una vez que se hayan cancelado y previo a la entrega de los bienes.

La Coordinación de Control de Abasto, de acuerdo a las necesidades de suministro, podrá emitir Órdenes de Reposición, con destino de entrega en los lugares indicados en el **Anexo 2 (dos)**.

"EL PROVEEDOR" podrá entregar los bienes contenidos en la orden de reposición, antes del vencimiento del plazo establecido para tal efecto, previa conformidad de la Coordinación de Control de Abasto.

La transportación de los bienes, las maniobras de carga y descarga en el andén del lugar de entrega, así como el aseguramiento de los mismos, serán a cargo de **"EL PROVEEDOR"**, hasta que éstos sean recibidos de conformidad por **"EL INSTITUTO"**.

Durante la recepción, los bienes estarán sujetos a una verificación visual aleatoria, con objeto de revisar que se entreguen conforme a la descripción del Catálogo de Artículos de **"EL INSTITUTO"**, así como con las condiciones requeridas, considerando cantidad, empaques y envases en buenas condiciones.

Asimismo, se verificará que el Código de Barras que ostenten los bienes a entregar corresponda a los empaques primarios y/o secundarios, así como los relativos a los empaques colectivos, de acuerdo a las normas internacionales de codificación, y a la Cédula de actualización de números de Códigos de Barras, Pesos y Volúmenes.

Cabe resaltar que mientras no se cumpla con las condiciones de entrega establecidas, **"EL INSTITUTO"** no dará por recibidos y aceptados los bienes objeto de este instrumento jurídico.

Los medicamentos podrán ser entregados en presentación empaque Sector Salud o en presentación comercial, con sello o sobreimpresión con la clave Sector Salud.

Todos los bienes que entregue **"EL PROVEEDOR"**, deberán contener el Código de Barras para empaques primarios y/o secundarios, así como los correspondientes a sus empaques colectivos, debidamente registrados ante la Asociación Mexicana de Estándares para el Comercio Electrónico (AMECE GS1 México).



INSTITUTO MEXICANO DEL SEGURO SOCIAL
DIRECCION DE ADMINISTRACIÓN Y EVALUACIÓN DE
DELEGACIONES
UNIDAD DE ADMINISTRACIÓN
COORDINACIÓN DE ADQUISICIÓN DE BIENES Y
CONTRATACIÓN DE SERVICIOS

Contrato No. U100274
PUBLICA PRIMERA
CONVOCATORIA
Número: ADD-024_2010

La autenticidad de los códigos de barras, deberán ser comprobados a través de una Carta de Validación la cual respalde los números base asignados por razón social. Así mismo, presentar el Reporte de Verificación de la Impresión del Código de Barras de cada uno de los tipos de productos a entregar con calificación aprobatoria en A o B para Empaques Primarios y B o C para Empaques Secundarios o Colectivos. Ambos documentos deberán ser emitidos por la Asociación Mexicana de Estándares para el Comercio Electrónico (AMECE GS1 México).

De acuerdo a los estándares internacionales de codificación, los códigos estándar a utilizar de acuerdo a las características del empaque podrán ser:

Empaques Primarios:

GTIN 8 (UPC E/ EAN 8)

GTIN 12 (UPC A)

GTIN 13 (EAN 13)

Empaques Secundarios y/o Colectivos:

GTIN 14 (DUN-TIF 14) Empaque Secundario

El que no deberá modificarse durante la vigencia del presente contrato, para tal efecto, deberán requisitar la "Cédula de actualización de números de Códigos de Barras, Pesos y Volúmenes" tomando en cuenta su instructivo de llenado, la cédula deberá ser requisitada por cada una de las claves adjudicadas.

Es obligación de **"EL PROVEEDOR"**, actualizar dicha Cédula, ante la División de Procesos del Sistema de Abasto Institucional y Nuevos Modelos, dependiente de la Coordinación de Control de Abasto, para lo cual deberán presentarla en forma impresa y en medio magnético en formato Excel para cada una de las claves, a partir de la fecha de emisión de fallo y hasta la formalización del presente contrato.

En caso de que en la revisión que se realice al momento de la entrega se desprenda que los códigos de barras se encuentre fuera de las calificaciones establecidas por AMECE deberán presentar una carta compromiso ante la Coordinación de Control de Abasto para presentar los reportes con los parámetros solicitados para su regularización, en un término que no podrá exceder de los 60 días.

Los bienes terapéuticos que se entreguen deberán apegarse estrictamente a las especificaciones, descripciones, presentaciones y demás características que se indican en el **Anexo 1 (uno)**, y que corresponde a la descripción del Cuadro Básico y Catálogo de Insumos del Sector Salud.

"EL PROVEEDOR", en las claves correspondientes a hemoderivados, deberá proporcionar por cada uno de los lotes a entregar el oficio de liberación del lote correspondiente emitido por la Comisión Federal para la Protección Contra Riesgos Sanitarios (**COFEPRIS**).



INSTITUTO MEXICANO DEL SEGURO SOCIAL
DIRECCION DE ADMINISTRACIÓN Y EVALUACIÓN DE
DELEGACIONES
UNIDAD DE ADMINISTRACIÓN
COORDINACIÓN DE ADQUISICIÓN DE BIENES Y
CONTRATACIÓN DE SERVICIOS

Contrato No. U100274
PUBLICA PRIMERA
CONVOCATORIA
Número: ADD-024_2010

"EL PROVEEDOR", deberá entregar junto con los bienes: la remisión en la que se indique el número de lote, fecha de caducidad, número de piezas y descripción de los bienes; orden de reposición; en su caso, copia del programa de entregas; además informe analítico (certificado analítico) del lote a entregar, emitido por el laboratorio de control de calidad del fabricante, tratándose de distribuidores deberá presentarlos con una etiqueta en la se observen su razón social y Registro Federal de Contribuyentes.

En caso de entregar bienes con una caducidad mínima de hasta 09 (nueve) meses, "EL PROVEEDOR" deberá presentar carta compromiso, en la cual se obligue a canjear sin costo alguno para "EL INSTITUTO", aquellos bienes que no sean consumidos por éste, dentro de su vida útil, identificando en dicha carta, la(s) clave(s), con su descripción, fabricante y número de lote.

"EL PROVEEDOR" que se ostente como distribuidor, durante la vigencia del contrato, podrá entregar bienes con una marca distinta a la ofertada, siempre y cuando presenten solicitud ante la Coordinación Técnica de Bienes y Servicios Terapéuticos, acompañada de los documentos que enseguida se indican, para que proceda la autorización del cambio de marca citado.

- a) Registro Sanitario vigente, (ANVERSO Y REVERSO), expedido por la COFEPRIS, conforme a lo establecido en el artículo 376 de la Ley General de Salud (vigencia de 5 años), debidamente identificado por el número de partida y clave propuesta, y de ser el caso de los anexos correspondientes al marbete, que permitan acreditar fehacientemente que el producto ofertado cumple con la descripción del cuadro básico.
- b) Licencia Sanitaria.
- c) Aviso de funcionamiento.
- d) Autorización del Responsable Sanitario.
- e) Carta del fabricante en original, papel membretado y firma autógrafa, en la que éste manifieste respaldar la (s) clave(s) que solicita sea aceptada para su entrega.
- f) Aviso de importación con sello de recibido por parte de la SSA. (El que deberá ser entregado previo a la formalización del contrato).

La relación de los registros sanitarios será de la siguiente forma.

No. Clave	No. Registro	No. Clave	No. Registro
1050	74833 SSA	2111	90219 SSA

Cuantas:

Licencia Sanitaria | Aviso de Funcionamiento | Aviso del Responsable



INSTITUTO MEXICANO DEL SEGURO SOCIAL
DIRECCION DE ADMINISTRACIÓN Y EVALUACIÓN DE
DELEGACIONES
UNIDAD DE ADMINISTRACIÓN
COORDINACIÓN DE ADQUISICIÓN DE BIENES Y
CONTRATACIÓN DE SERVICIOS

Contrato No. U100274
PUBLICA PRIMERA
CONVOCATORIA
Número: ADD-024_2010

DOS

UNO

DOS

En caso de que el Registro Sanitario no se encuentre dentro del periodo de vigencia de 5 años, conforme al artículo 376 de la Ley General de Salud, deberá presentar:

- a) Copia simple del Registro Sanitario sometido a prórroga.
- b) Copia simple del acuse de recibo del trámite de prórroga del Registro Sanitario, presentado ante la COFEPRIS a más tardar el 24 de febrero de 2010.
- c) Carta en hoja membretada y firmada por el representante legal del Titular del Registro Sanitario en donde bajo protesta de decir verdad manifieste que el trámite de prórroga del Registro Sanitario, del cual presenta copia, fue sometido en tiempo y forma, y que el acuse de recibo presentado corresponde al producto sometido al trámite de prórroga.
- d) Cuando entregue bienes de origen Nacional, deberán presentar escrito bajo protesta de decir verdad, en el que suscriban, de manera conjunta con el fabricante de los mismos, que los bienes que oferta son de origen nacional y cumplen con lo establecido en el Artículo 28, Fracción I, de la Ley, conforme a lo dispuesto en el Artículo Quinto, Regla Segunda del Acuerdo por el que se establecen las reglas para la celebración de licitaciones públicas internacionales de conformidad con los tratados de libre comercio o con las Reglas de Mercado, publicados en el Diario Oficial de la Federación el 28 de febrero de 2003 y el 9 de julio de 2002, respectivamente.
- e) Cuando entregue bienes de importación, deberán presentar escrito bajo protesta de decir verdad, en el que suscriban, de manera conjunta con el fabricante de los bienes, que los bienes importados cumplen con las reglas de origen o reglas de mercado, según proceda, establecidas en el Tratado de Libre Comercio que corresponda para efectos de Compras del Sector Público, conforme a lo dispuesto en el Artículo Quinto, Regla Segunda del Acuerdo por el que se establecen las reglas para la celebración de licitaciones públicas internacionales de conformidad con los tratados de libre comercio, publicado en el Diario Oficial de la Federación el 28 de febrero de 2003.

QUINTA.- CANJE DE LOS BIENES.- "EL INSTITUTO" por conducto de los responsables administrativos de las Delegaciones y/o Unidades Médicas, así como por el Administrador del contrato, podrán solicitar directamente a **"EL PROVEEDOR"** dentro de los 03 (tres) días hábiles siguientes al momento en que se hayan percatado del vicio oculto o problema de calidad, el canje de los bienes que presenten defectos, especificaciones distintas a las establecidas en el contrato o calidad inferior a la propuesta, vicios ocultos, o bien, cuando el área usuaria manifieste alguna queja en el sentido de que el uso del bien puede afectar la calidad del servicio, debiendo notificar a **"EL PROVEEDOR"**.



INSTITUTO MEXICANO DEL SEGURO SOCIAL
DIRECCION DE ADMINISTRACIÓN Y EVALUACIÓN DE
DELEGACIONES
UNIDAD DE ADMINISTRACIÓN
COORDINACIÓN DE ADQUISICIÓN DE BIENES Y
CONTRATACIÓN DE SERVICIOS

Contrato No. U100274
PUBLICA PRIMERA
CONVOCATORIA
Número: ADD-024_2010

"EL PROVEEDOR" deberá reponer los bienes sujetos a canje, en un plazo que no excederá de 10 (diez) días hábiles, contados a partir de la fecha de su notificación.

Los lotes de los bienes terapéuticos que se entreguen a "EL INSTITUTO" por motivo de canje, serán aceptados con el dictamen de un tercero autorizado por la Secretaría de Salud, en el que se constate que cumple con las especificaciones técnicas. En casos justificados por el área médica o solicitante, se podrán recibir por canje los lotes de bienes con el informe analítico del laboratorio de control de calidad del fabricante, mediante el cual se constate de igual forma, que se cumple con las especificaciones técnicas.

"EL PROVEEDOR" deberá además verificar si otros lotes de estos bienes previamente entregados, presentan el defecto de calidad inicialmente detectado, de ser así deberá reponerlos por lotes ya corregidos.

En los casos que enseguida se detallan, "EL INSTITUTO" procederá a la devolución del total de las existencias de los bienes entregados por "EL PROVEEDOR", informando a la Comisión Federal para la Protección contra Riesgos Sanitarios (COFEPRIS) y a las áreas médicas y de adquisiciones de la Delegación y Unidades Médica de Alta Especialidad, de que se trate:

- En caso de que con posteridad a la entrega de lotes corregidos, se detecte el mismo defecto de lotes anteriores y éstos no hayan sido repuestos.
- En caso de que se demuestre que un bien puede producir condiciones peligrosas o inseguras para las personas que lo utilicen.

"EL PROVEEDOR" se obliga a responder por su cuenta y riesgo de los daños y/o perjuicios que por inobservancia o negligencia de su parte, llegue a causar a "EL INSTITUTO" y/o a terceros.

En caso de que "EL INSTITUTO" durante la vigencia del contrato o la garantía de cumplimiento reciba comunicado por parte de la Secretaría de Salud, de que ha sido sancionado "EL PROVEEDOR" o se le ha revocado el Registro Sanitario, se podrá en su caso, iniciar el procedimiento de rescisión administrativa del contrato.

Todos los gastos que se generen con motivo del canje, correrán por cuenta de "EL PROVEEDOR", previa notificación de "EL INSTITUTO".

SEXTA.- VIGENCIA.- Las partes convienen en que la vigencia del presente contrato será a partir de su firma y hasta el 31 de diciembre de 2010.

SÉPTIMA.- PROHIBICIÓN DE CESIÓN DE DERECHOS Y OBLIGACIONES.- "EL PROVEEDOR" se obliga a no ceder en forma parcial ni total, a favor de cualquier otra persona física o moral, los derechos y obligaciones que se deriven de este contrato.

	<p style="text-align: center;"> INSTITUTO MEXICANO DEL SEGURO SOCIAL DIRECCION DE ADMINISTRACIÓN Y EVALUACIÓN DE DELEGACIONES UNIDAD DE ADMINISTRACIÓN COORDINACIÓN DE ADQUISICIÓN DE BIENES Y CONTRATACIÓN DE SERVICIOS </p>	<p style="text-align: right;"> Contrato No. U100274 -- PUBLICA PRIMERA CONVOCATORIA Número: ADD-024_2010 </p>
--	--	--

"EL PROVEEDOR" sólo podrá ceder los derechos de cobro que se deriven del presente contrato, con el consentimiento de "EL INSTITUTO", y de acuerdo con lo estipulado en la Cláusula Tercera del presente instrumento jurídico.

OCTAVA.- RESPONSABILIDAD.- "EL PROVEEDOR" se obliga a responder por su cuenta y riesgo de los daños y/o perjuicios que por inobservancia o negligencia de su parte, lleguen a causar a "EL INSTITUTO" y/o a terceros, con motivo de las obligaciones pactadas en este instrumento jurídico, o bien, por los defectos o vicios ocultos en los bienes entregados, de conformidad con lo establecido en el artículo 53, de la Ley de Adquisiciones, Arrendamientos y Servicios del Sector Público.

NOVENA.- IMPUESTOS Y/O DERECHOS.- Los impuestos y/o derechos que procedan con motivo de los bienes objeto del presente contrato, serán pagados por "EL PROVEEDOR" conforme a la legislación aplicable en la materia.

DÉCIMA.- PATENTES Y/O MARCAS.- "EL PROVEEDOR" se obliga para con "EL INSTITUTO", a responder por los daños y/o perjuicios que le pudiera causar a éste o a terceros, si con motivo de la entrega de los bienes adquiridos viola derechos de autor, de patentes y/o marcas u otro derecho reservado a nivel Nacional o Internacional.

Por lo anterior, "EL PROVEEDOR" manifiesta en este acto bajo protesta de decir verdad, no encontrarse en ninguno de los supuestos de infracción a la Ley Federal del Derecho de Autor, ni a la Ley de la Propiedad Industrial.

En caso de que sobreviniera alguna reclamación en contra de "EL INSTITUTO" por cualquiera de las causas antes mencionadas, la única obligación de éste será la de dar aviso en el domicilio previsto en este instrumento a "EL PROVEEDOR", para que éste lleve a cabo las acciones necesarias que garanticen la liberación de "EL INSTITUTO" de cualquier controversia o responsabilidad de carácter civil, mercantil, penal o administrativa que, en su caso, se ocasione.

DÉCIMA PRIMERA.- GARANTÍAS.- "EL PROVEEDOR" se obliga a otorgar a "EL INSTITUTO", las garantías que se enumeran a continuación:

a) **GARANTÍA DE LOS BIENES:** "EL PROVEEDOR" deberá presentar, junto con los bienes, escrito en papel membreteado de éste, firmado por su representante legal, por el que se garantice que el período de caducidad de los bienes, no podrá ser menor a 12 (doce) meses, contados a partir de la fecha de entrega de los bienes.

No obstante lo anterior, "EL PROVEEDOR" podrá entregar bienes con una caducidad mínima de hasta 09 (nueve) meses, siempre y cuando entregue una carta compromiso, en la cual se obligue a canjear dentro de un plazo de 15 (quince) días hábiles contados a partir del día siguiente al que sea requerido el canje, sin costo alguno para "EL INSTITUTO", aquellos bienes que no sean consumidos por éste, dentro de su vida útil; en el contenido de dicha carta, se deberá indicar la(s) clave(s), con su descripción, fabricante y número de lote.

Handwritten initials

Handwritten signature



INSTITUTO MEXICANO DEL SEGURO SOCIAL
DIRECCION DE ADMINISTRACIÓN Y EVALUACIÓN DE
DELEGACIONES
UNIDAD DE ADMINISTRACIÓN
COORDINACIÓN DE ADQUISICIÓN DE BIENES Y
CONTRATACIÓN DE SERVICIOS

Contrato No. U100274
PUBLICA PRIMERA
CONVOCATORIA
Número: ADD-024_2010

b) **GARANTÍA DE CUMPLIMIENTO DEL CONTRATO.- "EL PROVEEDOR"** se obliga a otorgar, dentro de un plazo de 10 (diez) días naturales contados a partir de la firma de este instrumento, una garantía de cumplimiento de todas y cada una de las obligaciones a su cargo derivadas del presente contrato, mediante fianza expedida por compañía autorizada en los términos de la Ley Federal de Instituciones de Fianzas, y a favor del "Instituto Mexicano del Seguro Social", por un monto equivalente al 10% (diez por ciento) sobre el importe máximo que se indica en la Cláusula Segunda del presente contrato, en Moneda Nacional.

"EL PROVEEDOR" queda obligado a entregar a "EL INSTITUTO" la póliza de fianza, apegándose al formato que se integra al presente instrumento jurídico como **Anexo 5 (cinco)**, en la División de Contratos y Apoyo Técnico, ubicada en la calle de Durango número 291, 10º. Piso, Colonia Roma Norte, Código Postal 06700, Delegación Cuauhtémoc, en México, Distrito Federal.

Dicha póliza de garantía de cumplimiento del contrato será devuelta a "EL PROVEEDOR" una vez que "EL INSTITUTO" a través de la Coordinación Técnica de Bienes y Servicios Terapéuticos, le otorgue autorización por escrito, para que éste pueda solicitar a la afianzadora correspondiente la cancelación de la fianza, autorización que se entregará a "EL PROVEEDOR", siempre que demuestre haber cumplido con la totalidad de las obligaciones adquiridas por virtud del presente contrato; para lo cual deberá presentar mediante escrito la solicitud de liberación de la fianza en la División de Contratos y Apoyo Técnico, misma que llevará a cabo el procedimiento para la liberación y entrega de fianza.

DÉCIMA SEGUNDA.- EJECUCIÓN DE LA PÓLIZA DE FIANZA DE CUMPLIMIENTO DE ESTE CONTRATO.- "EL INSTITUTO" llevará a cabo la ejecución de la garantía de cumplimiento del contrato en los casos siguientes:

- a) Se rescinda administrativamente este contrato.
- b) Durante su vigencia se detecten deficiencias, fallas o calidad inferior en los bienes suministrados, en comparación con los ofertados.
- c) Cuando en el supuesto de que se realicen modificaciones al contrato, no entregue "EL PROVEEDOR" en el plazo pactado, el endoso o la nueva garantía, que ampare el porcentaje establecido para garantizar el cumplimiento del presente instrumento, establecido en la Cláusula Décima Primera, inciso b).
- d) Por cualquier otro incumplimiento de las obligaciones contraídas en este contrato.

DÉCIMA TERCERA.- PENAS CONVENCIONALES POR ATRASO EN LA ENTREGA DE LOS BIENES.- "EL INSTITUTO" aplicará una pena convencional por cada día de atraso en la entrega de los bienes, por el equivalente al 2.5% (dos punto cinco por ciento)

	<p>INSTITUTO MEXICANO DEL SEGURO SOCIAL DIRECCION DE ADMINISTRACIÓN Y EVALUACIÓN DE DELEGACIONES UNIDAD DE ADMINISTRACIÓN COORDINACIÓN DE ADQUISICIÓN DE BIENES Y CONTRATACIÓN DE SERVICIOS</p>	<p>Contrato No. U100274 PUBLICA PRIMERA CONVOCATORIA Número: ADD-024_2010</p>
---	---	---

sobre el valor total de lo incumplido, sin incluir el Impuesto al Valor Agregado (IVA), en cada uno de los supuestos siguientes:

- a) Cuando **"EL PROVEEDOR"** no entregue los bienes que le hayan sido requeridos, dentro de los 15 (quince) días naturales posteriores a la fecha de emisión de la orden de reposición correspondiente. En este supuesto la aplicación de la pena convencional podrá ser hasta por un máximo de 4 (cuatro) días como entrega con atraso.
- b) Cuando **"EL PROVEEDOR"** no reponga dentro del plazo señalado en el segundo párrafo de la Cláusula Quinta del presente contrato, los bienes que **"EL INSTITUTO"** haya solicitado para su canje.

La pena convencional por atraso se calculará por cada día de incumplimiento, de acuerdo con el porcentaje de penalización establecido, aplicado al valor de los bienes entregados con atraso, y de manera proporcional al importe de la garantía de cumplimiento que corresponda a la orden de reposición o concepto. La suma de las penas convencionales no deberá exceder el importe de dicha garantía.

"EL PROVEEDOR" a su vez, autoriza a **"EL INSTITUTO"** a descontar las cantidades que resulten de aplicar la pena convencional, sobre los pagos que deberá cubrir a **"EL PROVEEDOR"**. El Área de Adquisiciones de cada Delegación y/o Unidad Médica de Alta Especialidad, es la responsable de aplicar las penas convencionales.

Conforme a lo previsto en el último párrafo del artículo 96 del Reglamento de la Ley de Adquisiciones, Arrendamientos y Servicios del Sector Público, no se aceptará la estipulación de penas convencionales, ni intereses moratorios a cargo de **"EL INSTITUTO"**.

DÉCIMA CUARTA.- TERMINACIÓN ANTICIPADA.- De conformidad con lo establecido en el artículo 54 Bis, de la Ley de Adquisiciones, Arrendamientos y Servicios del Sector Público, **"EL INSTITUTO"** podrá dar por terminado anticipadamente el presente Contrato sin responsabilidad para éste y sin necesidad de que medie resolución judicial alguna, cuando concurren razones de interés general, o bien, cuando por causas justificadas se extinga la necesidad de requerir los bienes objeto del presente Contrato, y se demuestre que de continuar con el cumplimiento de las obligaciones pactadas se ocasionaría algún daño o perjuicio a **"EL INSTITUTO"** o se determine la nulidad total o parcial de los actos que dieron origen al presente instrumento jurídico, con motivo de la resolución de una inconformidad emitida por la Secretaría de la Función Pública.

En estos casos **"EL INSTITUTO"** reembolsará a **"EL PROVEEDOR"** los gastos no recuperables en que haya incurrido, siempre que éstos sean razonables, estén comprobados y se relacionen directamente con el presente instrumento jurídico.

DÉCIMA QUINTA.- RESCISIÓN ADMINISTRATIVA DEL CONTRATO.- **"EL INSTITUTO"** podrá rescindir administrativamente el presente contrato en cualquier momento, cuando





INSTITUTO MEXICANO DEL SEGURO SOCIAL
DIRECCION DE ADMINISTRACIÓN Y EVALUACIÓN DE
- DELEGACIONES
UNIDAD DE ADMINISTRACIÓN
COORDINACIÓN DE ADQUISICIÓN DE BIENES Y
CONTRATACIÓN DE SERVICIOS

Contrato No. U100274
PUBLICA PRIMERA
CONVOCATORIA
Número: ADD-024_2010

"EL PROVEEDOR" incurra en incumplimiento de cualquiera de las obligaciones a su cargo, de conformidad con el procedimiento previsto en el artículo 54 de la Ley de Adquisiciones, Arrendamientos y Servicios del Sector Público. "EL INSTITUTO" podrá suspender el trámite del procedimiento de rescisión, cuando se hubiera iniciado un procedimiento de conciliación respecto del contrato materia de la rescisión.

DÉCIMA SEXTA.- CAUSAS DE RESCISIÓN ADMINISTRATIVA DEL CONTRATO.- "EL INSTITUTO" podrá rescindir administrativamente este contrato sin más responsabilidad para el mismo y sin necesidad de resolución judicial, cuando "EL PROVEEDOR" incurra en cualquiera de las causales siguientes:

1. Cuando no entregue la garantía de cumplimiento del contrato, dentro del término de 10 (diez) días naturales posteriores a la firma del mismo.
2. Cuando incurra en falta de veracidad total o parcial respecto a la información proporcionada para la celebración del contrato.
3. Cuando se incumpla, total o parcialmente, con cualesquiera de las obligaciones establecidas en el este instrumento jurídico y sus anexos.
4. Cuando se compruebe que "EL PROVEEDOR" haya entregado bienes con descripciones y características distintas a las pactadas en el presente instrumento jurídico.
5. En caso de que "EL PROVEEDOR" no reponga los bienes que le hayan sido devueltos para canje, por problemas de calidad, defectos o vicios ocultos, de acuerdo a lo estipulado en el presente contrato.
6. Cuando se trasmitan total o parcialmente, bajo cualquier título, los derechos y obligaciones pactadas en el presente instrumento jurídico, con excepción de los derechos de cobro, previa autorización de "EL INSTITUTO".
7. Si la autoridad competente declara el concurso mercantil o cualquier situación análoga o equivalente que afecte el patrimonio de "EL PROVEEDOR".
8. Cuando la Comisión Federal para la Protección contra Riesgos Sanitarios (COFEPRIS), notifique durante la vigencia del contrato, de que "EL PROVEEDOR" ha sido sancionado o se ha revocado el Registro Sanitario, Licencia Sanitaria o Autorización de Responsable.
9. En el supuesto de que la Comisión Federal de Competencia, de acuerdo a sus facultades, notifique a "EL INSTITUTO" la sanción impuesta a "EL PROVEEDOR", con motivo de la colusión de precios en que hubiese incurrido durante el procedimiento licitatorio, en contravención a lo dispuesto en los artículos 9, de la Ley Federal de Competencia Económica, y 34, de la Ley de Adquisiciones, Arrendamientos y Servicios del Sector Público.



INSTITUTO MEXICANO DEL SEGURO SOCIAL
DIRECCION DE ADMINISTRACIÓN Y EVALUACIÓN DE
DELEGACIONES
UNIDAD DE ADMINISTRACIÓN
COORDINACIÓN DE ADQUISICIÓN DE BIENES Y
CONTRATACIÓN DE SERVICIOS

Contrato No. U100274
PUBLICA PRIMERA
CONVOCATORIA
Número: ADD-024_2010

10. Si se sitúa en alguno de los supuestos previstos en el artículo 50 de la Ley de Adquisiciones, Arrendamientos y Servicios del Sector Público.

11. Si se hubiere agotado el monto límite de la aplicación de las penas convencionales.

DÉCIMA SÉPTIMA.- PROCEDIMIENTO DE RESCISIÓN.- Para el caso de rescisión administrativa las partes convienen en someterse al siguiente procedimiento:

- a) Si "EL INSTITUTO" considera que "EL PROVEEDOR" ha incurrido en alguna de las causales de rescisión que se consignan en la Cláusula que antecede, lo hará saber a "EL PROVEEDOR" de forma indubitable por escrito a efecto de que éste exponga lo que a su derecho convenga y aporte, en su caso, las pruebas que estime pertinentes, en un término de 05 (cinco) días hábiles, a partir de la notificación de la comunicación de referencia.
- b) Transcurrido el término a que se refiere el párrafo anterior, se resolverá considerando los argumentos y pruebas que hubiere hecho valer.
- c) La determinación de dar o no por rescindido administrativamente el contrato, deberá ser debidamente fundada, motivada y comunicada por escrito a "EL PROVEEDOR", dentro de los 15 (quince) días hábiles siguientes, al vencimiento del plazo señalado en el inciso a) de esta Cláusula.

En el supuesto de que se rescinda el contrato, "EL INSTITUTO" no aplicará las penas convencionales, ni su contabilización para hacer efectiva la garantía de cumplimiento de este instrumento jurídico.

Para los efectos del párrafo que antecede, y de conformidad con el artículo 81, fracción II del Reglamento de la Ley de Adquisiciones, Arrendamientos y Servicios del Sector Público, la aplicación de la garantía de cumplimiento será proporcional al monto de las obligaciones incumplidas, salvo que por las características de los bienes entregados, éstos no puedan funcionar o ser utilizados por "EL INSTITUTO", por estar incompletos, en cuyo caso, la aplicación será por el total de la garantía correspondiente.

En caso de que "EL INSTITUTO" determine dar por rescindido el presente contrato, se deberá formular un finiquito en el que se hagan constar los pagos que, en su caso, deba efectuar "EL INSTITUTO" por concepto de los bienes entregados por "EL PROVEEDOR" hasta el momento en que se determine la rescisión administrativa.

Si previamente a la determinación de dar por rescindido el contrato, "EL PROVEEDOR" entrega los bienes, el procedimiento iniciado quedará sin efectos, previa aceptación y verificación de "EL INSTITUTO" por escrito, de que continúa vigente la necesidad de contar con los bienes y aplicando, en su caso, las penas convencionales correspondientes.



INSTITUTO MEXICANO DEL SEGURO SOCIAL
DIRECCION DE ADMINISTRACIÓN Y EVALUACIÓN DE
. DELEGACIONES
UNIDAD DE ADMINISTRACIÓN
COORDINACIÓN DE ADQUISICIÓN DE BIENES Y
CONTRATACIÓN DE SERVICIOS

Contrato No. U100274
PUBLICA PRIMERA
CONVOCATORIA
Número: ADD-024_2010

"EL INSTITUTO" podrá determinar no dar por rescindido el contrato, cuando durante el procedimiento advierta que dicha rescisión pudiera ocasionar algún daño o afectación a las funciones que tiene encomendadas. En este supuesto, "EL INSTITUTO" elaborará un dictamen en el cual justifique que los impactos económicos o de operación que se ocasionarían con la rescisión del contrato resultarían más inconvenientes.

De no darse por rescindido el contrato, "EL INSTITUTO" establecerá, de conformidad con "EL PROVEEDOR" un nuevo plazo para el cumplimiento de aquellas obligaciones que se hubiesen dejado de cumplir, a efecto de que "EL PROVEEDOR" subsane el incumplimiento que hubiere motivado el inicio del procedimiento de rescisión. Lo anterior, se llevará a cabo a través de un convenio modificatorio en el que se considere lo dispuesto en los dos últimos párrafos del artículo 52 de la Ley de Adquisiciones, Arrendamientos y Servicios del Sector Público.

DÉCIMA OCTAVA.- MODIFICACIONES.- De conformidad con lo establecido en la Ley de Adquisiciones, Arrendamientos y Servicios del Sector Público y su Reglamento, "EL INSTITUTO" podrá celebrar por escrito convenio modificatorio al presente contrato dentro de la vigencia del mismo. Para tal efecto, "EL PROVEEDOR" se obliga a presentar, en su caso, la modificación de la garantía, en términos del artículo 103 del Reglamento de la Ley de Adquisiciones, Arrendamientos y Servicios del Sector Público.

DÉCIMA NOVENA.- RELACIÓN DE ANEXOS.- Los anexos que se relacionan a continuación son rubricados de conformidad por las partes y forman parte integrante del presente contrato.

- Anexo 1 (uno) "Características Técnicas y cantidades totales de los bienes"
- Anexo 2 (dos) "Lugar de entrega y pago de los bienes"
- Anexo 3 (tres) "Dictamen de Disponibilidad Presupuestal Previo"
- Anexo 4 (cuatro) "Propuesta Técnico-Económica"
- Anexo 5 (cinco) "Formato para Póliza de Fianza de Cumplimiento de Contrato"

VIGÉSIMA.- LEGISLACIÓN APLICABLE.- Las partes se obligan a sujetarse estrictamente para el cumplimiento del presente contrato, a todas y cada una de las cláusulas del mismo, a la convocatoria de la que deriva, así como a lo establecido en la Ley de Adquisiciones, Arrendamientos y Servicios del Sector Público, su Reglamento Publicado en el Diario Oficial de la Federación el 28 de julio de 2010, el Código Civil Federal, el Código Federal de Procedimientos Civiles, la Ley Federal de Procedimiento Administrativo y las disposiciones administrativas aplicables en la materia.

VIGÉSIMA PRIMERA.- JURISDICCIÓN.- Para la interpretación y cumplimiento de este

	<p style="text-align: center;"> INSTITUTO MEXICANO DEL SEGURO SOCIAL DIRECCION DE ADMINISTRACIÓN Y EVALUACIÓN DE DELEGACIONES UNIDAD DE ADMINISTRACIÓN COORDINACIÓN DE ADQUISICIÓN DE BIENES Y CONTRATACIÓN DE SERVICIOS </p>	<p style="text-align: right;"> Contrato No. U100274 PUBLICA PRIMERA CONVOCATORIA Número: ADD-024_2010 </p>
---	--	---

instrumento jurídico, así como para todo aquello que no esté expresamente estipulado en el mismo, las partes se someten a la jurisdicción de los tribunales federales competentes de la Ciudad de México, Distrito Federal, renunciando a cualquier otro fuero presente o futuro que por razón de su domicilio les pudiera corresponder.

Previa lectura y debidamente enteradas las partes del contenido, alcance y fuerza legal del presente contrato, en virtud de que se ajusta a la expresión de su libre voluntad y que su consentimiento no se encuentra afectado por dolo, error, mala fe ni otros vicios de la voluntad, lo firman y ratifican en todas sus partes, por sextuplicado, en la Ciudad de México, Distrito Federal, el 01 de noviembre de 2010.

"EL INSTITUTO"
INSTITUTO MEXICANO DEL SEGURO SOCIAL

"EL PROVEEDOR"
CADENA FARMACEUTICA, S.A. DE C.V.



C. AGUSTÍN AMAYA CHÁVEZ
REPRESENTANTE LEGAL



C. OSCAR VÉLEZ CHAVARRÍA
REPRESENTANTE O APODERADO LEGAL

ADMINISTRA ESTE CONTRATO



LIC. FRANCISCO JAVIER BERMÚDEZ ALMADA
COORDINADOR DE CONTROL DE ABASTO





INSTITUTO MEXICANO DEL SEGURO SOCIAL
DIRECCIÓN DE ADMINISTRACIÓN Y EVALUACIÓN DE DELEGACIONES
UNIDAD DE ADMINISTRACIÓN
COORDINACIÓN DE ADQUISICIÓN DE BIENES Y
CONTRATACIÓN DE SERVICIOS

U100274

ANEXO 1

“CARACTERÍSTICAS TÉCNICAS Y CANTIDADES MÍNIMAS Y
MÁXIMAS DE LOS BIENES”

ANEXOS
DIVISION DE CONTRATOS
Y APOYO TECNICO

EL PRESENTE ANEXO CONSTA DE 02 HOJAS INCLUYENDO ESTA CARÁTULA

INDIVIDUO NEAICAMU DEL SEGURO SOCIAL
 IMSS-SRI SUBSISTEMA DE ADQUISICIONES
 Ofnas Centrales -Reforma- Coordinacion De Abastecimiento
 CONTRATO ABIERTO DE SUMINISTRO
 No. CONTRATO: U100274
 No. REQUISICION: 0990010032010048B
 ANEXO I

PROVEEDOR : CADENA FARMACEUTICA, S.A. DE C.V.
 F.C. : CFA -041123-V2A
 O. PROVEEDOR: 00080626

LAVE DEL ARTICULO	DESCRIPCION	DEMANDA		PRECIO UNITARIO	IMPORTE	DESCUENTO		PRECIO NETO	IMPORTE	
		MINIMA	MAXIMA			(%)	DESCUENTO		MINIMO NETO	MAXIMO NETO
10 000 5100 01 01	ASE CON UN FRASCO AMPULA CON 20 ML.	280	560	\$1,460.15	\$817,684.00	0.01%	\$84.00	\$1,460.00	\$408,800.00	\$817,600.00
Marca: PRIMACOR Procedencia: FRANCIA RFC Fabricante: CFA -041123-V2A										
COBERTURA :				560						
098001150900				560						
					IMPORTE DEL CONTRATO:			\$408,800.00		
					FIANZA REQUERIDA:			\$81,760.00		

MONEDAS CON LETRA:
 IMPORTE : CUATROCIENTOS OCHO MIL OCHOCIENTOS PESOS 00/100 M.N.
 MONEDA : OCHOCIENTOS DIECISIETE MIL SEISCIENTOS PESOS 00/100 M.N.

ANEXOS
 COMISION DE CONTRATACION
 Y APOYO TECNICO



INSTITUTO MEXICANO DEL SEGURO SOCIAL
DIRECCIÓN DE ADMINISTRACIÓN Y EVALUACIÓN DE
DELEGACIONES
UNIDAD DE ADMINISTRACIÓN
COORDINACIÓN DE ADQUISICIÓN DE BIENES Y
CONTRATACIÓN DE SERVICIOS

U100274

ANEXO 2

“LUGAR DE ENTREGA Y PAGO DE LOS BIENES”

ANEXOS
DIVISION DE CONTRATOS
Y APOYO TECNICO

EL PRESENTE ANEXO CONSTA DE HOJAS **06** INCLUYENDO ESTA CARÁTULA



ANEXO NÚMERO 21 (VEINTIUNO) LUGARES DE ENTREGA Y PAGO MEDICAMENTOS

EL HORARIO DE ENTREGAS SERA DE 8:00 A 14:00 HORAS EN DIAS HÁBILES PARA EL INSTITUTO

Table with 3 columns: DELEGACIÓN Y/O UMAE, LUGAR DE ENTREGA, and LUGAR DE PAGO. It lists 12 states including Aguascalientes, Baja California Norte, Baja California Sur, Campeche, Coahuila, Colima, Chiapas, Chihuahua, Durango, Guanajuato, Guerrero, and Hidalgo, with their respective delivery and payment locations.



INSTITUTO MEXICANO DEL SEGURO SOCIAL
SECRETARÍA DE SALUD

CONVOCATORIA

LICITACION PÚBLICA INTERNACIONAL
(ABIERTA) No. 00641321-019-10 REACTIVOS
PARA REALIZAR LA PRUEBA DE DETECCIÓN DE
ENFERMEDADES METABÓLICAS CONGENITAS
2011 (PRUEBAS DE TAMIZ NEONATAL) Y,
MEDICAMENTOS REQUERIMIENTO
COMPLEMENTARIO 2010.

DELEGACIÓN Y/O UMAE	LUGAR DE ENTREGA	LUGAR DE PAGO
JALISCO	Almacén Delegacional Anillo Periférico Sur No. 8000 Col. Sta. María Tequepexpan C. P. 45600 Tlaquepaque, Jal.	Departamento de Presupuesto, Contabilidad y Erogaciones Calle Belisario Domínguez No. 1000 esq Sierra Morena Col. Independencia C. P. 44340 Guadalajara, Jal.
ESTADO DE MÉXICO ORIENTE	Almacén de la Coordinación de Abastecimiento y Equipamiento Poniente 146 No. 825 Col. Industrial Vallejo Código Postal 02300 Delegación Azcapotzalco, Distrito Federal	Jefatura de Servicios de Finanzas Calle 4 No. 25 primer piso Fraccionamiento Industrial Alce Blanco Municipio de Nautcalpan Edo. Méx.
ESTADO DE MÉXICO PONIENTE	Coordinación de Abastecimiento y Equipamiento Vialidad Toluca Metepec Km. 4.5 Barrio del Espíritu Santo, Col. La Michoacana, Metepec, Edo. de Méx., C.P. 52140	Jefatura de Finanzas Calle Josefa Ortiz de Domínguez Esq. Miguel Hidaigo y Cosilla, Col. Centro, Toluca, Méx. C.P. 50000
MICHOACAN	Almacén Delegacional Manuel Pérez Coronado esq. Jesús Sansón Flores s/n Col. Inonavi Camelinas CP. 58290, Morelia, Michoacán	Jefatura de Finanzas Madero Poniente, Col. Centro 1200, C.P. 58000, Morelia, Michoacán
MORELOS	Coordinación de Abastecimiento y Equipamiento - Almacén Delegacional Av. Plan de Ayala Esq. Av. Central s/n Col. Cuauhnauc código Postal 62430 Cuernavaca Morelos	Departamento de Presupuesto, Contabilidad y Erogaciones Blv. Benito Juárez No. 18 Primer Piso Código Postal 62000 Col. Centro Cuernavaca Morelos
NAYARIT	Almacén Delegacional Retorno No. 72 Col. Obrera C. P. 63120 Tepic, Nay.	Departamento de Presupuesto, Contabilidad y Erogaciones Calzada del Ejército Nacional No. 14 Col. Fray Junipero Serra C. P. 63166 Tepic, Nay.
NUEVO LEON	Almacén Delegacional Manuel L. Barragán No. 4850 Nte Colonia Hidalgo C.P. 62260 Monterrey, N.L.	Departamento de Presupuesto, Contabilidad y Erogaciones Calle Gregorio Torres Quevedo No. 1950 Colonia Centro C.P. 64010 Monterrey, N.L.
OAXACA	Almacén Delegacional Paraje la Via s/n Km 3 Carretera Oaxaca-Zaachila C. P. 68160 Xoxocotlan, Oax.	Departamento de Presupuesto, Contabilidad y Erogaciones Calzada Porfirio Díaz No. 1803 Col. Reloma C. P. 68050 Oaxaca, Oax.
PUEBLA	Material de Curación en Almacén Delegacional Calle 5 de Febrero Oriente No. 107 Col. San Felipe Hueyotlipan C. P. 72030 Puebla, Pue.	Departamento de Presupuesto, Contabilidad y Erogaciones Calle 4 Norte No. 2005 C. P. 72000 Puebla, Pue.
QUERETARO	Almacén Delegacional en Querétaro Av. Mesquital No. 6 Col. San Pablo Querétaro, Qro Código Postal 76130 Tel. (442) 2-10-10-63, 2-10-10-64	Departamento de Presupuesto, Contabilidad y Erogaciones Av. 5 de febrero N° 102 Col. Centro Código Postal 76000
QUINTANA ROO	Almacén Delegacional Carretera Chetumal-Mérida Km 2.5 Col. Aeropuerto C.P. 77003 Chetumal, Quintana Roo	Deplo. Presupuesto, Contabilidad y Erogaciones Av. Chapultepec No. 2 Oriente, Col. Centro C.P. 77000 Chetumal, Quintana Roo.
SAN LUIS POTOSÍ	Almacén Delegacional Av. De los conventos 109-111 Colonia Hogares Ferrocarrileros C.P. 78160 San Luis Potosí, S.L.P.	Departamento de Presupuesto, Contabilidad y Erogaciones Cuauhtémoc 255 Colonia Moderna C.P. 78270 San Luis Potosí, S.L.P.
SINALOA	Almacén Delegacional Blvd. Emiliano Zapata No. 3755 Pte. Col. Industrial El Palmito C. P. 80160 Tel. 01667 9920121, 9920475 y 9920476 Culiacán, Sin.	Departamento de Presupuesto, Contabilidad y Erogaciones Fco. Zarco y Jesús G. Andrade s/n Col. Miguel Alemán C. P. 80200 Culiacán, Sin.

UNION DE CONTRATOS
Y APOYO TECNICO



INSTITUTO MEXICANO DEL SEGURO SOCIAL
SECRETARÍA DE SALUD

CONVOCATORIA

LICITACION PUBLICA INTERNACIONAL
(ABIERTA) No. 00641321-019-10 REACTIVOS
PARA REALIZAR LA PRUEBA DE DETECCIÓN DE
ENFERMEDADES METABOLICAS CONGENITAS
2011 (PRUEBAS DE TAMZ NEONATAL) Y
MEDICAMENTOS REQUERIMIENTO
COMPLEMENTARIO 2010.

DELEGACIÓN Y/O UMAE	LUGAR DE ENTREGA	LUGAR DE PAGO
SONORA	Almacén Delegacional Prolongación Hidalgo y Huisaguay Col. Bella Vista C.P. 85130 Cd. Obregón, Son.	Departamento de Presupuesto, Contabilidad y Erogaciones Calle 5 de Febrero No. 220 entre Nainari y Allende C. P. 85000 Cd. Obregón, Son.
TABASCO	Ciudad Industrial II, calle Butano esq. Aluminio s/n, Villahermosa, Tabasco código postal 86032	Departamento de Presupuesto, Contabilidad y Erogaciones Av. Cesar A. Sandino No. 102 Col. 1° de Mayo C. P. 86190 Villahermosa, Tab.
TAMAULIPAS	Almacén Delegacional Conjunto IMSS C.P. 87028 Cd. Victoria, Tamps.	Departamento de Presupuesto, Contabilidad y Erogaciones Centro Médico Educativo y Cultural Lic. Adolfo López Mateos Colonia Pedro Sosa Código Postal 87120 Cd. Victoria, Tamps
TLAXCALA	Almacén Delegacional Instituto Politécnico Nacional s/n San Diego Melepec C. P. 90110 Tlaxcala, Tlx.	Departamento de Presupuesto, Contabilidad y Erogaciones Guillermo Valle No. 115 Col. Centro C. P. 90000 Tlaxcala, Tlx.
VERACRUZ NORTE	Almacén Delegacional de Bienes Terapéuticos Km 2.5 Carret. Veracruz-La Boticaña C. P. 91700 Veracruz, Ver.	Departamento de Presupuesto, Contabilidad y Erogaciones Lomas del Estadio s/n Col. Centro C. P. 91000 Xalapa, Ver.
VERACRUZ SUR	Almacén Delegacional de Bienes Av. Veracruz Esq. Norte 22 No. 56 Col. Sta. Catalina C. P. 94730 Río Blanco, Ver.	Departamento de Presupuesto, Contabilidad y Erogaciones Poniente 7N° 1350 Col. Centro C. P. 94300 Orizaba, Ver.
YUCATÁN	Almacén Delegacional Calle 44 No. 999 por 127 y 127B Col. Serapio Rendón C. P. 97285 Mérida, Yuc.	Departamento de Presupuesto, Contabilidad y Erogaciones Calle 34 No. 439 por 41 Col. Industrial C. P. 97150 Mérida, Yuc.
ZACATECAS	Almacén Delegacional Av. Netzahuacoyotl No. 104 Col. Buenos Aires C.P. 98054 Zacatecas, Zac.	Departamento de Presupuesto, Contabilidad y Erogaciones Restauradores No. 3 Col. Dependencias Federales C.P. 98600 Guadalupe, Zac.
DELEGACIÓN NORTE DISTRITO FEDERAL	Almacén Delegacional Norte del D.F. Calz. vallejo 675 Col. Magdalena de las Salinas Código Postal 07760 delegación Gustavo A. Madero México, D. F.	Jelatura de Planeación y Finanzas Delegación Norte del D.F. Av. Instituto Politécnico Nacional No. 5421 Col. Magdalena de las Salinas Código Postal 07760 delegación Gustavo A. Madero
DELEGACIÓN SUR DISTRITO FEDERAL	Almacén delegacional Sur del D.F. Calz. Vallejo 675, Col. Magdalena de las Salinas Delegación Gustavo A. Madero C P 07760 Méx, D.F.	Departamento Delegacional de Presupuesto, Contabilidad y Erogaciones sito en Popocatepetl No. 14, 6o Piso Col. Exhipódromo Condesa Delegación Cuauhtémoc, C.P. 06100, Méx, D.F.
HOSPITAL DE ESPECIALIDADES TORREON, COAH.	Almacén de la UMAE Blvd. Revolución No. 2650 Ote. Col. Torreón Jardín C.P. 27200 Torreón Coah.	Departamento de Finanzas de la Umae 71 Blvd. Revolución No. 2650 Ote. Col. Torreón Jardín C.P. 27200 Torreón Coah.
HOSPITAL DE ESPECIALIDADES No 1 LEÓN, GUANAJUATO	Mat. de Curación en Almacén de la UMAE Av. México entrando por Calle Suecia s/n Col. Los Paraísos C. P. 37320 León, Gto.	Departamento de Finanzas de la UMAE Blvd. Adolfo López Mateos esq. Paseo de los Insurgentes s/n Col. Los Paraísos C. P. 37320 León, Gto.
HOSPITAL DE GINECO PEDIATRÍA No 48 LEÓN, GUANAJUATO	Almacén de la UMAE Pase de los Insurgentes s/n Fracc. Los Paraísos C. P. 37320 León, Gto.	Departamento de Finanzas de la UMAE Pase de los Insurgentes s/n Fracc. Los Paraísos C. P. 37320 León, Gto.
HOSPITAL DE PEDIATRÍA OBLATOS JALISCO	Mat. de Curación en Almacén de la UMAE Calle Belisario Domínguez No. 735 Col. Independencia Sector Libertad C. P. 44349 Guadalajara, Jal.	Departamento de Finanzas de la UMAE Calle Belisario Domínguez No. 735 Col. Independencia Sector Libertad C. P. 44349 Guadalajara, Jal.
HOSPITAL DE GINECO OBSTETRICIA OBLATOS JALISCO	Mat. de Curación en Almacén de la UMAE Calle Belisario Domínguez No. 771 Col. Independencia-Oblatos C. P. 44340 Guadalajara, Jal.	Departamento de Finanzas de la UMAE Calle Belisario Domínguez No. 771 Col. Independencia-Oblatos C. P. 44340 Guadalajara, Jal.

septiembre. 2010

CONTRATOS 164
TECNICO



DELEGACIÓN Y/O UMAE	LUGAR DE ENTREGA	LUGAR DE PAGO
HOSPITAL DE ESPECIALIDADES OBLATOS JALISCO	Mal. de Curación en Almacén de la UMAE Calle Belisario Domínguez No. 1000 Col. Independencia Sector Libertad C. P. 44349 Tel. 0133 36 68 30 00 Exl. 31353 y 31354 Guadalajara, Jal.	Departamento de Finanzas de la UMAE Calle Belisario Domínguez No. 1000 Col. Independencia Sector Libertad C. P. 44349 Guadalajara, Jal.
TRAUMATOLOGIA LOMAS VERDES	Subalmacén de la Unidad Médica de Alta Especialidad Hospital de Traumatología y Ortopedia Lomas Verdes Av. Lomas Verdes S/N, Col. Exejidos del Oro, Naucalpan de Juárez Edo. de Méx. C.P. 53120	Departamento de Finanzas de la UMAE Av. Lomas Verdes S/N, Col. Exejidos del Oro Naucalpan de Juárez, Edo. de Méx C. P. 53120 Horario de 8 a 13 hrs
HOSPITAL DE CARDIOLOGIA MONTERREY, N.L.	Almacén de la UMAE Av. Lincoln S/N Esq. Enf. Ma. De Jesús Candia Mendoza Col. Valle Verde C. P. 64730 Monterrey, N.L.	Departamento de Finanzas de la Umae 34 Av. Lincoln S/N Esq. Enf. Ma. De Jesús Candia Mendoza Col. Valle Verde C.P. 64730 Monterrey, N.L.
HOSPITAL DE ESPECIALIDADES MONTERREY, N.L.	Almacén de la UMAE Ave. Abraham Lincoln y Ave. Fidel Velásquez S/N Colonia Nueva Morelos C.P. 64320 Monterrey, N.L.	Departamento de Finanzas de la Umae 25 Ave. Abraham Lincoln y Ave. Fidel Velásquez S/N Colonia Nueva Morelos C.P. 64320 Monterrey, N.L.
HOSPITAL DE TRAUMATOLOGIA Y ORTOPEdia MONTERREY, N.L.	Almacén de la UMAE Av. Pino Suárez y 15 de Mayo S/N Zona Centro C.P. 64000 Monterrey, N.L.	Departamento de Finanzas de la Umae 21 Cuauhtémoc y Juan Ignacio Ramón Zona Centro C.P. 64000 Monterrey, N.L.
HOSPITAL DE GINECO OBSTETRICIA MONTERREY, N.L.	Almacén de la UMAE Av. Constitución y Av. Félix U. Gómez Col. Centro C.P. 64000 Monterrey, N.L.	Departamento de Finanzas de la Umae 23 Av. Constitución y Av. Félix U. Gómez Col. Centro C.P. 64000 Monterrey, N.L.
HOSPITAL DE ESPECIALIDADES PUEBLA	Almacén de la UMAE Calle 2 Norte No. 2004 Col. Centro C. P. 72000 Puebla, Pue.	Departamento de Finanzas de la UMAE Calle 2 Norte No. 2004 Col. Centro C. P. 72000 Puebla, Pue.
HOSPITAL DE TRAUMATOLOGIA Y ORTOPEdia PUEBLA, PUE.	Almacén de la UMAE Diagonal Defensores de la República esquina 6 Poniente Col. Amor C. P. 72140 Puebla, Pue.	Departamento de Finanzas de la UMAE Diagonal Defensores de la República esquina 6 Poniente Col. Amor C. P. 72140 Puebla, Pue.
HOSPITAL DE ESPECIALIDADES No. 2 CD. OBREGÓN, SONORA	Mal. de Curación en Almacén de la UMAE Prof. Hidalgo y Huisaguay s/n Col. Bella Vista C. P. 85130 Cd. Obregón, Son.	Departamento de Finanzas de la UMAE Prof. Hidalgo y Huisaguay s/n Col. Bella Vista C. P. 85130 Cd. Obregón, Son.
HOSPITAL DE ESPECIALIDADES VERACRUZ	Almacén de la UMAE Calle Cuauhtémoc s/n Esq. Cervantes y Padilla Col. Formando Hogar C. P. 91897 Veracruz, Ver.	Departamento de Finanzas de la UMAE Calle Cuauhtémoc s/n Esq. Cervantes y Padilla Col. Formando Hogar C. P. 91897 Veracruz, Ver.
HOSPITAL DE ESPECIALIDADES YUCATÁN	Almacén de la UMAE Calle 34 X 41 No. 439 Ex Terrenos El Fénix Col. Industrial El Palmilo C.P. 97150 Mérida, Yuc.	Departamento de Finanzas de la UMAE Calle 34 X 41 No. 439 Ex Terrenos El Fénix Col. Industrial El Palmilo C.P. 97150 Mérida, Yuc.
HOSPITAL DE TRAUMATOLOGIA Y ORTOPEdia MAGDALENA DE LAS SALINAS	Hospital de Traumatología Material de Curación Av. Colector 15 S/N Esq. con Av. Instituto Politécnico Nacional Col. Magdalena de las Salinas Delegación Gustavo A. Madero C.P. 07760, Méx, D.F.	Departamento de Finanzas y Sistemas de la UMAE 1er. Piso del Hospital de Traumatología Av. Colector 15 S/N, Esq. Av. Instituto Politécnico Nacional, Col. Magdalena de las Salinas Delegación Gustavo A. Madero C.P. 07760 Méx.-D.F.

COMISION DE CONTRATOS
 Y APOYO TECNICO



INSTITUTO MEXICANO DEL SEGURO SOCIAL
INSTITUTO MEXICANO DEL SEGURO SOCIAL

CONVOCATORIA

LICITACION PUBLICA INTERNACIONAL
(ABIERTA) No. 00641321-019-10 REACTIVOS
PARA REALIZAR LA PRUEBA DE DETECCION DE
ENFERMEDADES METABOLICAS CONGENITAS
2011 (PRUEBAS DE TAMIZ NEONATAL) Y
MEDICAMENTOS REQUERIMIENTO
COMPLEMENTARIO 2010.

DELEGACIÓN Y/O UMAE	LUGAR DE ENTREGA	LUGAR DE PAGO
HOSPITAL DE ESPECIALIDADES LA RAZA	Almacén Hospital de Especialidades de la Raza Calle Seris y Zaachila S/N, Col. La Raza C.P. 02990 Delegación Atzacapotzalco, Méx. D.F. En el Almacén y Farmacia localizados en el Sólano	Departamento de Finanzas localizado en 1er. Piso Hospital de Especialidades de la Raza Calle Seris y Zaachila S/N, Col. La Raza C.P. 02990 Delegación Atzacapotzalco, Méx. D.F.
GINECO 3 CENTRO MEDICO LA RAZA	Almacén: Material de Curación y Radiológico Hospital de Gineco-Obstetrica No. 3 Centro Médico Nacional La Raza, sito en Antonio Valeriano S/N Col. La Raza, Delegación Atzacapotzalco, Méx. D.F.	Departamento de Finanzas y Sistemas de la Unidad Médica de Alta Especialidad Hospital de Gineco-Obstetrica No. 3 del Centro Médico Nacional La Raza, sito en Antonio Valeriano S/N Col. La Raza Delegación Atzacapotzalco México, D.F.
HOSPITAL GENERAL DEL CENTRO MEDICO LA RAZA	Material de Curación y Radiológico Almacén de la UMAE Hospital General del Centro Médico Nacional La Raza Av. Jacarandas Esq. Saachila Col. La Raza Delegación Atzacapotzalco, Méx. D.F.	Departamento de Finanzas de la Unidad Médica de Alta Especialidad, Hospital General Dr. Gaudencio González Garza, del Centro Médico Nacional La Raza Calz. Vallejo S/N, Esq. Av. Jacarandas, Col. La Raza Delegación Atzacapotzalco, C.P. 02990 México, D.F.
HOSPITAL LUIS CASTELAZO AYALA GINECOLOGIA Y OBSTETRICIA GINECO 4	Almacén de Unidad Médica de Alta Especialidad, Hospital de Ginecología y Obstetricia Av. Río Magdalena No. 289 Planta Baja Col. Tizapán San Ángel, C.P. 01090 Delegación Álvaro Obregón, Méx. D.F.	Departamento de Finanzas y Sistemas Hospital Gineco-Obstetrica No. 4 Av. Río Magdalena No. 289 1er. Piso Col. Tizapán, San Ángel, C.P. 01090 Delegación Álvaro Obregón, D.F.
HOSPITAL DE ONCOLOGIA SIGLO XXI	Almacén de Unidad Médica de Alta Especialidad, Hospital de Oncología del Centro Médico Nacional Siglo XXI Av. Cuauhtémoc No. 330 Col. Doctores Delegación Cuauhtémoc, C.P. 06720 México, D.F. Planta Baja del patio de maniobras de la Unidad	Departamento de Finanzas sito en 3er. Piso del Hospital de Oncología C.M.N. Siglo XXI Av. Cuauhtémoc No. 330 Col. Doctores Delegación Cuauhtémoc, C.P. 06720 D.F. de las 9:00 a las 13 hrs.
HOSPITAL DE ESPECIALIDADES SIGLO XXI	Almacén de la Unidad Médica de Alta Especialidad Hospital de Especialidades Centro Médico Nacional Siglo XXI Av. Cuauhtémoc No. 330, Planta Baja Col. Doctores, Méx. D.F. C.P. 06720 Delegación Cuauhtémoc Clave Presupuestal 37B509662153	Departamento de Finanzas del Hospital de Especialidades del Centro Médico Nacional Siglo XXI. Av. Cuauhtémoc No. 330 Col. Doctores Delegación Cuauhtémoc, C.P. 06720 D.F.
HOSPITAL DE CARDIOLOGIA SIGLO XXI	Almacén de la Unidad Médica de Alta Especialidad Hospital de Cardiología Siglo XXI Av. Cuauhtémoc No. 330, Planta Baja Col. Doctores, Méx. D.F. C.P. 06720 Delegación Cuauhtémoc	Departamento de Finanzas de la UMAE Av. Cuauhtémoc No. 330, Planta Baja Col. Doctores, Méx. D.F. C.P. 06720 Delegación Cuauhtémoc
HOSPITAL DE PEDIATRIA SIGLO XXI	Almacén de la Unidad Médica de Alta Especialidad Hospital de Pediatría Siglo XXI Av. Cuauhtémoc No. 330, Planta Baja Col. Doctores, Méx. D.F. C.P. 06720 Delegación Cuauhtémoc	Departamento de Finanzas de la UMAE Av. Cuauhtémoc No. 330 Planta Baja, Col. Doctores, México, D.F. C.P. 06720

DE CONTRATOS
166
TECNICO



INSTITUTO MEXICANO DEL SEGURO SOCIAL
DIRECCIÓN DE ADMINISTRACIÓN Y EVALUACIÓN DE
DELEGACIONES
UNIDAD DE ADMINISTRACIÓN
COORDINACIÓN DE ADQUISICIÓN DE BIENES Y
CONTRATACIÓN DE SERVICIOS

U100274

ANEXO 3

“DICTAMEN DE DISPONIBILIDAD PRESUPUESTAL PREVIO”

ANEXOS
DIVISION DE CONTRATOS
Y APOYO TECNICO

EL PRESENTE ANEXO CONSTA DE 02 HOJAS INCLUYENDO ESTA CARÁTULA



INSTITUTO MEXICANO DEL SEGURO SOCIAL

DIRECCION DE FINANZAS
COORDINACIÓN DE PRESUPUESTO E INFORMACIÓN PROGRAMÁTICA
DICTAMEN DE DISPONIBILIDAD PRESUPUESTAL PREVIO

FOLIO: 0000521258-2010

Dictamen de Inversión

Dictamen de Gasto

Dependencia Solicitante: 09 Distrito Federal Nivel Central

099001 Ofnas Centrales -Reforma-

180000 CoordControlAbasto

Concepto: OFICIO 1088 DEL 18/08/2010 DE LA COORDINACION DE CONTROL DE ABASTO PARA NUEVA COMPRA

Fecha Elaboración: 24/08/2010

Total Comprometido (en pesos): \$ 589,450,173.84 "

Cuenta: 21053001 De medicamentos Unidad de Información: 051901 Centro de Costos: 150200

COMPROMETIDO MENSUAL (en miles de pesos):											
ENE	FEB	MAR	ABR	MAY	JUN	JUL	AGO	SEP	OCT	NOV	DIC
0.0	0.0	0.0	0.0	0.0	0.0	0.0	589,450.2	0.0	0.0	0.0	0.0
DISPONIBLE (en miles de pesos):											
0.0	0.0	0.0	0.0	0.0	0.0	0.0	1,967.0	0.0	0.0	0.0	0.0

El presente documento de existencia de respaldo presupuestario se emite en términos de lo señalado en numeral 7.2.1.8 de la Norma de Disposiciones Presupuestarias del Instituto Mexicano del Seguro Social (IMSS), siendo de acuerdo con lo señalado en el numeral 7.3.1.1 de la misma Norma y de lo establecido en el artículo 8° y 144 del Reglamento Interior del IMSS, responsabilidad del área solicitante el destino y aplicación de los recursos. También se informa que este documento únicamente tendrá validez para el ejercicio fiscal en curso, y que con base en la revisión que se efectuó en el Sistema Financiero PREI-Millennium, en el Módulo de Control de Compromisos, en la combinación unidad de información y centro de costos, los montos señalados quedan comprometidos para dar inicio a las gestiones de adquisición de bienes y servicios con base al marco normativo vigente.

ATENTAMENTE

Lic. Armando Rivera Velaz

Titular de la División de Presupuesto

DIA	MES	AÑO

DICTAMINADO DEFINITIVO

DICTAMEN DEFINITIVO

CONTRATO No. _____

IMPORTE DEFINITIVO (EN PESOS): \$ _____ .00

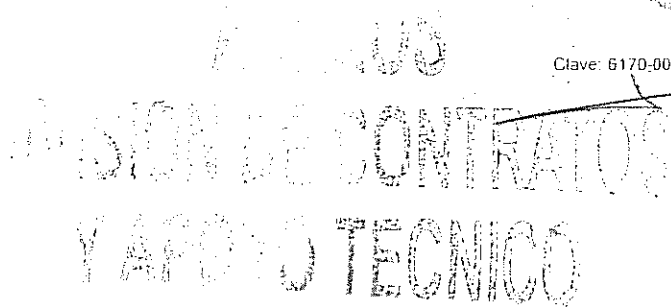

Clave: 6170-009-001



INSTITUTO MEXICANO DEL SEGURO SOCIAL
- DIRECCIÓN DE ADMINISTRACIÓN Y EVALUACIÓN DE
DELEGACIONES
UNIDAD DE ADMINISTRACIÓN
COORDINACIÓN DE ADQUISICIÓN DE BIENES Y
CONTRATACIÓN DE SERVICIOS

U100274

ANEXO 4

“PROPUESTA TÉCNICO-ECONÓMICA”

SECRETARÍA DE SALUD
DIRECCIÓN DE CONTRATACIONES
UNIDAD DE ADMINISTRACIÓN
COORDINACIÓN TÉCNICA

EL PRESENTE ANEXO CONSTA DE 02 HOJAS INCLUYENDO ESTA CARÁTULA

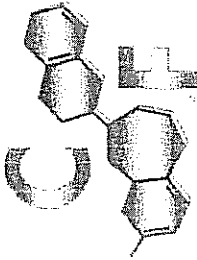

CADENA FARMACÉUTICA
S.A. DE C.V.

CONTRA OFERTA TÉCNICA

ANEXO NÚMERO 13 (TRECE)

PROPOSICIÓN TÉCNICO - ECONOMICA

ADJUDICACION DIRECTA NO. ADD-024-10

FECHA: 22/OCTUBRE/2010 ZONA: 2 (DOS) FAB. () DIST. (X) No. DE PRELIMSS: 80626 ACREDITACIÓN MIPYME: X
 NOMBRE DEL LICITANTE: CADENA FARMACÉUTICA S.A. DE C.V. DOMICILIO: MEXICO No. 2532 COL. FRESNOS LA SILLA, GUADALUPE, N.L. C.P. 67178.
 TEL.: (81) 1344-8350 FAX: (81) 1344-8351 R. F. C.: CFA-041123-VZA CORREO ELECTRONICO: cafar@axtel.net
 ESTRATIFICACION: MICRO: () PEQUEÑA: (X) MEDIANA: ()

No. Part.	C L A V E (S)			Descripción	Presentación		Registro Sanitario	Marca	País de Origen	Nombre y R.F.C. del Fabricante	Cant. Mínima	Cant. Máxima	Precio Máximo de Referencia	Porcentaje de Descuento Ofertado		
	Gpo	Gen.	Esp.		Df	Vr									Un	Ca
3	010	000	5100	01	01	ENV	1	ENV	255M99 SSA	PRIMACOR	FRANCIA	GLAXO WELLCOME PRODUCTION PARA SANOFI AVENTIS DE MEXICO, S.A. DE C.V. SAM-951123-978	300	560	\$ 1,460.15	0.01 %

NOTA: U/M.- UNIDAD DE MEDIDA. CAN.- CANTIDAD. TIPO.- TIPO DE PRESENTACION.

LAS CLAVES QUE PROPONE MI REPRESENTADA EN LA PRESENTE PROPOSICIÓN CORRESPONDEN JUSTA, EXACTA Y CABALMENTE A LA DESCRIPCIÓN Y PRESENTACIÓN SOLICITADA EN EL ANEXO NÚMERO 20-BIS (VEINTE-BIS) DE ESTA CONVOCATORIA Y EN EL CASO QUE EL INSTITUTO ME OTORQUE LA DEMANDA SOLICITADA, ME OBLIGO EN NOMBRE DE MI REPRESENTADA A SUSCRIBIR EL CONTRATO QUE SE DERIVE EN LOS TERMINOS, CONDICIONES Y PORCENTAJES ESTABLECIDOS EN ESTA CONVOCATORIA.

NOTA: PARA LA PRESENTE COTIZACIÓN SOLO SE CUENTA CON PRODUCTO CON CADUCIDAD DE MAYO DEL 2011 EL CUÁ SERÁ ENTREGADO EN CASO DE ASIGNACIÓN.

U/M.- UNIDAD DE MEDIDA. CAN.- CANTIDAD. TIPO.- TIPO DE PRESENTACION.

NOMBRE: LIC. OSCAR YÉLEZ CHAVARRIA CARGO: REPRESENTANTE LEGAL FIRMA:

Calle México No. 2532 Col. Fresnos La Silla, Guadalupe, N.L. C.P. 67178 Tel. (81) 1344-8350, Fax: (81) 1344-8351.



INSTITUTO MEXICANO DEL SEGURO SOCIAL
DIRECCIÓN DE ADMINISTRACIÓN Y EVALUACIÓN DE-
DELEGACIONES
UNIDAD DE ADMINISTRACIÓN
COORDINACIÓN DE ADQUISICIÓN DE BIENES Y
CONTRATACIÓN DE SERVICIOS

U100274

ANEXO 5

“FORMATO PARA PÓLIZA DE FIANZA DE CUMPLIMIENTO DE
CONTRATO”

ANEXOS
VISION DE CONTRATOS
Y APOYO TECNICO

EL PRESENTE ANEXO CONSTA DE 02 HOJAS INCLUYENDO ESTA CARÁTULA

ANEXO NÚMERO NUEVE

FORMATO PARA FIANZA DE CUMPLIMIENTO DE CONTRATO

(NOMBRE DE LA AFIANZADORA), EN EJERCICIO DE LA AUTORIZACIÓN QUE LE OTORGÓ EL GOBIERNO FEDERAL, POR CONDUCTO DE LA SECRETARÍA DE HACIENDA Y CRÉDITO PÚBLICO, EN LOS TÉRMINOS DE LOS ARTÍCULOS 5° Y 6° DE LA LEY FEDERAL DE INSTITUCIONES DE FIANZAS, SE CONSTITUYE FIADORA POR LA SUMA DE: **(ANOTAR EL IMPORTE QUE PROCEDA DEPENDIENDO DEL PORCENTAJE AL CONTRATO SIN INCLUIR EL IVA.)**-----

ANTE: EL INSTITUTO MEXICANO DEL SEGURO SOCIAL, PARA GARANTIZAR POR (nombre o denominación social de la empresa), CON DOMICILIO EN (domicilio de la empresa), EL FIEL Y EXACTO CUMPLIMIENTO DE TODAS Y CADA UNA DE LAS OBLIGACIONES A SU CARGO, DERIVADAS DEL CONTRATO DE (especificar que tipo de contrato, si es de adquisición, prestación de servicio, etc) NÚMERO (número de contrato) DE FECHA (fecha de suscripción), QUE SE ADJUDICÓ A DICHA EMPRESA CON MOTIVO DEL (especificar el procedimiento de contratación que se llevó a cabo, licitación pública, invitación a cuando menos tres personas, adjudicación directa, y en su caso, el número de ésta), RELATIVO A (objeto del contrato); LA PRESENTE FIANZA, TENDRÁ UNA VIGENCIA DE (se deberá insertar el lapso de vigencia que se haya establecido en el contrato), CONTADOS A PARTIR DE LA SUSCRIPCIÓN DEL CONTRATO, ASÍ COMO DURANTE LA SUBSTANCIACIÓN DE TODOS LOS RECURSOS Y MEDIOS DE DEFENSA LEGALES QUE, EN SU CASO, SEAN INTERPUESTOS POR CUALQUIERA DE LAS PARTES Y HASTA QUE SE DICTE LA RESOLUCIÓN DEFINITIVA POR AUTORIDAD COMPETENTE; AFIANZADORA (especificar la institución afianzadora que expide la garantía), EXPRESAMENTE SE OBLIGA A PAGAR AL INSTITUTO LA CANTIDAD GARANTIZADA O LA PARTE PROPORCIONAL DE LA MISMA, POSTERIORMENTE A QUE SE LE HAYAN APLICADO AL (proveedor, prestador de servicio, etc.) LA TOTALIDAD DE LAS PENAS CONVENCIONALES ESTABLECIDAS EN LA CLÁUSULA (número de cláusula del contrato en que se estipulen las penas convencionales que en su caso deba pagar el fiado) DEL CONTRATO DE REFERENCIA, MISMAS QUE NO PODRÁN SER SUPERIORES A LA SUMA QUE SE AFIANZA Y/O POR CUALQUIER OTRO INCUMPLIMIENTO EN QUE INCURRA EL FIADO, ASÍ MISMO, LA PRESENTE GARANTÍA SOLO PODRÁ SER CANCELADA A SOLICITUD EXPRESA Y PREVIA AUTORIZACIÓN POR ESCRITO DEL INSTITUTO MEXICANO DEL SEGURO SOCIAL; AFIANZADORA (especificar la institución afianzadora que expide la garantía), EXPRESAMENTE CONSIENTE: A) QUE LA PRESENTE FIANZA SE OTORGA DE CONFORMIDAD CON LO ESTIPULADO EN EL CONTRATO ARRIBA INDICADO; B) QUE EN CASO DE INCUMPLIMIENTO POR PARTE DEL (proveedor, prestador de servicio, etc.), A CUALQUIERA DE LAS OBLIGACIONES CONTENIDAS EN EL CONTRATO, EL INSTITUTO PODRÁ PRESENTAR RECLAMACIÓN DE LA MISMA DENTRO DEL PERIODO DE VIGENCIA ESTABLECIDO EN EL MISMO, E INCLUSO, DENTRO DEL PLAZO DE **DIEZ MESES**, CONTADOS A PARTIR DEL DÍA SIGUIENTE EN QUE CONCLUYA LA VIGENCIA DEL CONTRATO, O BIEN, A PARTIR DEL DÍA SIGUIENTE EN QUE EL INSTITUTO NOTIFIQUE POR ESCRITO AL (proveedor, prestador de servicio, etc.), LA RESCISIÓN DEL INSTRUMENTO JURÍDICO; C) QUE PAGARÁ AL INSTITUTO LA CANTIDAD GARANTIZADA O LA PARTE PROPORCIONAL DE LA MISMA, POSTERIORMENTE A QUE SE LE HAYAN APLICADO AL (proveedor, prestador de servicio, etc.) LA TOTALIDAD DE LAS PENAS CONVENCIONALES ESTABLECIDAS EN LA CLÁUSULA (número de cláusula del contrato en que se estipulen las penas convencionales que en su caso deba pagar el fiado) DEL CONTRATO DE REFERENCIA, MISMAS QUE NO PODRÁN SER SUPERIORES A LA SUMA QUE SE AFIANZA Y/O POR CUALQUIER OTRO INCUMPLIMIENTO EN QUE INCURRA EL FIADO; D) QUE LA FIANZA SOLO PODRÁ SER CANCELADA A SOLICITUD EXPRESA Y PREVIA AUTORIZACIÓN POR ESCRITO DEL INSTITUTO MEXICANO DEL SEGURO SOCIAL; E) QUE DA SU CONSENTIMIENTO AL INSTITUTO EN LO REFERENTE AL ARTÍCULO 119 DE LA LEY FEDERAL DE INSTITUCIONES DE FIANZAS PARA EL CUMPLIMIENTO DE LAS OBLIGACIONES QUE SE AFIANZAN; F) QUE SI ES PRORROGADO EL PLAZO ESTABLECIDO PARA EL CUMPLIMIENTO DEL CONTRATO, O EXISTA ESPERA, LA VIGENCIA DE ESTA FIANZA QUEDARÁ AUTOMÁTICAMENTE PRORROGADA EN CONCORDANCIA CON DICHA PRÓRROGA O ESPERA; G) QUE LA FIANZA CONTINUARÁ VIGENTE DURANTE LA SUBSTANCIACIÓN DE TODOS LOS RECURSOS Y MEDIOS DE DEFENSA LEGALES QUE, EN SU CASO, SEAN INTERPUESTOS POR CUALQUIERA DE LAS PARTES, HASTA QUE SE DICTE LA RESOLUCIÓN DEFINITIVA POR AUTORIDAD COMPETENTE, AFIANZADORA (especificar la institución afianzadora que expide la garantía), ADMITE EXPRESAMENTE SOMETERSE INDISTINTAMENTE, Y A ELECCIÓN DEL BENEFICIARIO, A CUALESQUIERA DE LOS PROCEDIMIENTOS LEGALES ESTABLECIDOS EN LOS ARTÍCULOS 93 Y/O 94 DE LA LEY FEDERAL DE INSTITUCIONES DE FIANZAS EN VIGOR O, EN SU CASO, A TRAVÉS DEL PROCEDIMIENTO QUE ESTABLECE EL ARTÍCULO 63 DE LA LEY DE PROTECCIÓN Y DEFENSA AL USUARIO DE SERVICIOS FINANCIEROS VIGENTE. FIN DE TEXTO.

ANEXOS
FIANZA DE CONTRATADOR
Y APOYO TÉCNICO